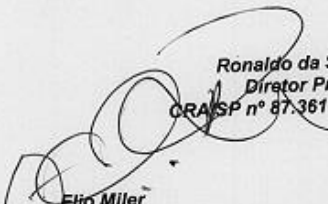

CONVOCAÇÃO

O Presidente do Comitê de Investimento do SANTAFÉPREV – Instituto Municipal de Previdência Social de Santa Fé do Sul, com base no Artigo 110 da Lei Municipal nº 3.104 de 14/08/2013, **CONVOCA**, para Dia 16/03/2017, às 17h00, na Sala de Reuniões do SANTAFÉPREV, sito a Rua 07, nº 1.167 – Centro, nesta de Santa fé do Sul, os membros do Comitê de Investimento, para discutir a seguinte pauta:

- 1- Comparativo de Aplicações Janeiro/Fevereiro 2017;
- 2- Extrato Consolidado de Ativos pela Consultoria Financeira;
- 3- Análise da Carteira de Investimentos pela Consultoria Financeira;
- 4- Aplicação dos Recusos em Conta Corrente;
- 5- Aplicação dos Recusos do APORTE;
- 6- Aplicação dos Recursos de Parcelamento;
- 7- Resgate para pagamentos de despesas administrativas e Folha de Pagamento
- 8- Outros assuntos.

Estância Turística de Santa Fé do Sul, 15 de Março de 2017.

Ronaldo da Silva Salvini
Diretor Presidente
CRA/SP nº 87.361 - CGRPPS nº 519

Elio Miller
Contador
CPA 10

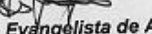
Andreza Evangelista de Alencar Rezende
Membro Indicado pelo Conselho Administrativo
CGRPPS nº 1.120

Antonio Elpidio Prado
Diretor Financeiro
CGRPPS nº 2.105

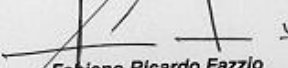
Fabiano Ricardo Fazzio
Membro Indicado pelo Conselho Fiscal
CGRPPS nº 1.283

e-mail: santafeprev@santafeprev.com.br

Rua Sete nº 1167 - Centro - Fone/Fax (17) 3631-3468
CEP 15775-000 - ESTÂNCIA TURÍSTICA DE SANTA FÉ DO SUL/SP

ATA DA QUADRAGÉSSIMA NONA REUNIÃO ORDINÁRIA DO COMITÊ DE INVESTIMENTO DO SANTAFÉPREV, REALIZADA EM 16 DE MARÇO DE 2017.

Aos (16) dezesseis dias do mês de março de 2017, na Sala do SANTAFÉPREV, com início às 17h, reuniram-se os membros do Comitê de Investimento do Instituto Municipal de Previdência Social – SANTAFÉPREV juntamente com os membros do Conselho Administrativo e Fiscal. Estavam presentes os seguintes membros: Ronaldo da Silva Salvini, Elio Miler, Antonio Eldidio Prado, Andressa Evangelista de Alencar Rezende e Fabiano Ricardo Fazzio. Da pauta da ordem do dia, tempestivamente comunica aos senhores membros, contavam os seguintes assuntos a serem analisados: 1 - **Comparativo de Aplicações Janeiro/Fevereiro 2017**; 2 - **Extrato Consolidado de Ativos pela Consultoria Financeira**; 3 - **Análise da Carteira de Investimentos pela Consultoria Financeira**; 4 - **Aplicação dos Recusos em Conta Corrente**; 5 - **Aplicação dos Recusos do APORTE**; 6 - **Aplicação dos Recursos de Parcelamento**; 7 - **Resgate para pagamentos de despesas administrativas e Folha de Pagamento** e 8 - **Outros assuntos**. O Presidente do Comitê iniciou apresentação da pauta do dia.

Item 1 - o saldo do mês de Fevereiro/2017, foi de R\$ 44.655.882,50 (quarenta e quatro milhões, seiscentos e cinquenta e cinco mil, oitocentos e oitenta e dois reais e cinquenta centavos), um aumento de R\$ 1.353.174,99 (um milhão, trezentos e cinquenta e três mil, cento e setenta e quatro reais e noventa e nove centavos). **Item 2** – recebemos o extrato consolidado de ativos da Empresa de Consultoria Mais Valia, onde fechamos o mês de fevereiro com uma meta (IPCA +6%) de 1,65% e a rentabilidade da carteira de 2,20%.

Item 3 – recebemos também da consultoria financeira uma análise da carteira de investimentos do instituto, sugerindo algumas realocações, por exemplo: compra direta de Títulos Públicos Federais, interessante, mas temos que cotar o custo de custódia destes títulos nas instituições Caixa Econômica Federal e Banco do Brasil, na próxima reunião discutiremos este assunto, se tivermos recebidos as propostas. Sugere também aumentar a participação em fundos de renda variável, este em específico não podemos tendo em vista que estamos impedidos pelo artigo 8º da resolução 3.922/10, acima do percentual por causa do Fundo FP2 (antigo Roma/FP1). Recomenda algumas realocações dentro do Banco do Brasil e Caixa Econômica Federal, achamos interessante, mas analisando o índice de mercado Anbima (14/03/17) há uma variação negativa e conforme noticiado nos meios de comunicação financeira a expectativa é do que o Fed eleve a taxa de juros no país e internamente, as atenções se voltam à lista de Janot (operação Lava Jato), que chegou na véspera ao Supremo Tribunal Federal (STF) com 83 pedidos de abertura de inquérito contra políticos detentores de mandato. O mercado também vai monitorar as manifestações contra a reforma da Previdência nesta quarta-feira. Decidimos manter a carteira como está, e aguardar esses movimentos nos próximos dias. **Item 4** – **BANCO DO BRASIL (ag. 0666-1 – c/c 8781-5)**, o saldo é de R\$ 15.739,01 (quinze mil, setecentos e trinta e nove reais e um centavo), será aplicado FUNDO BB PREVIDENCIÁRIO RF IRF-M1 TP, CNPJ nº 11.328.882/0001-35; **CAIXA ECONÔMICA FEDERAL (ag. 0799 – c/c 110-9)**, o saldo é de R\$ 547.757,45 (quinhentos e quarenta e sete mil, setecentos e cinquenta e sete reais e quarenta e cinco centavos) será transferido para Conta Corrente do Banco Santander; **BANCO SANTANDER (ag. 0299 – c/c 45.000326-0)** o saldo é de R\$ 236.225,66 (duzentos e trinta e seis mil, duzentos e vinte e cinco reais e sessenta e seis centavos), totalizando transferência CEF e Santander, valor é de R\$ 783.983, 11 (setecentos e oitenta e três mil, novecentos e oitenta e três reais e onze centavos) que será aplicado o valor de R\$ 783.983,00

e-mail: santafeprev@santafeprev.com.br

Rua Sete nº 1167 - Centro - Fone/Fax (17) 3631-3468
CEP 15775-000 - ESTÂNCIA TURÍSTICA DE SANTA FÉ DO SUL/SP

PREFEITURA DA ESTÂNCIA TURÍSTICA
SANTA FÉ DO SUL
Trabalhando hoje por um futuro melhor

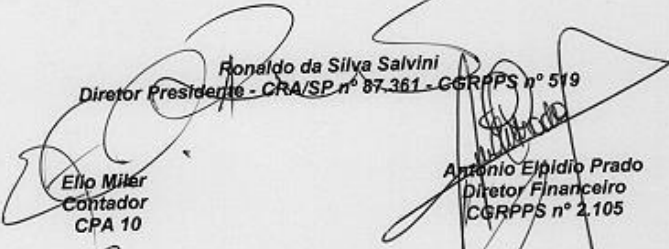

(setecentos e sessenta mil reais) no FUNDO SANTANDER FI EM COTAS DE FI COOP REF DI, CNPJ nº 03.069.104/0001-40 e R\$ 23.983,11 (vinte e três mil, novecentos e oitenta e três reais e onze centavos) ficará em conta corrente para pagamento de despesas administrativas. **Item 5** – Os Recursos do Aporte para equacionamento do déficit atuarial instituído pela Lei Municipal nº 3.445/2016, disponíveis no **BANCO DO BRASIL (ag. 0666-1 – c/c 88781-1 APORTE)**, serão aplicados no FUNDO BB PREVIDENCIÁRIO RF IRF-M1 TP, CNPJ nº 11.328.882/0001-35, conforme decisão do Conselho Administrativo e Fiscal na reunião ordinária de Junho/16, até decisão em contrário. **Item 6** – Os recursos referentes ao pagamento dos parcelamentos depositados nos Bancos CEF e Santander serão aplicados no **BANCO SANTANDER**, no FUNDO SANTANDER FI EM COTAS DE FI COOP REF DI, CNPJ nº 03.069.104/0001-40. **Item 7** – Para pagamento de Folha de Pagamento e Despesas Administrativas de Fevereiro/2017, os recursos serão resgatados do FUNDO DE INVESTIMENTO CORPORATE REFERENCIADO EM DI, CNPJ nº 03.069.104/0001-40 do Banco Santander. **Item 8** – Informamos que foi aprovado a Lei do Aporte 2017, na sessão do dia 14/03/2017, sancionada pelo Exmo Sr. Prefeito no dia 15/03/2017, sendo a Lei nº 3.540, de 15 de março de 2017 e que o nosso Diretor Financeiro já detém de Certificação CGRPPS sob o nº 2.105. NADA MAIS havendo a tratar, o Presidente do Comitê declarou encerrada a reunião, precisamente às 18h00.

Ronaldo da Silva Salvini
Diretor Presidente - CRA/SP nº 87.361 - CGRPPS nº 519

Ello Milér
Contador
CPA 10

Antonio Elpidio Prado
Diretor Financeiro
CGRPPS nº 2.105

Andressa Evangelista de Alencar Rezende
Membro Indicado pelo Conselho Administrativo
CGRPPS nº 1.120

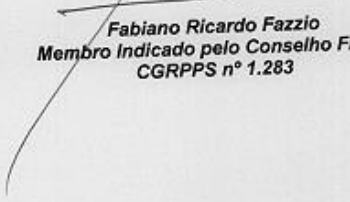
Fabiano Ricardo Fazzio
Membro Indicado pelo Conselho Fiscal
CGRPPS nº 1.283



Cada vez mais presentes, ajudando
de forma mais segura e profissional



Cada vez mais presentes, ajudando
de forma mais segura e profissional

POSIÇÃO DOS INVESTIMENTOS
COMPARATIVO BIMESTRAL - JANEIRO/FEVEREIRO 2017

| DENOMINAÇÃO DO FUNDO | INÍCIO APLICAÇÃO | CHPJ | Resgate | JANEIRO | % | FEVEREIRO | % | DIFFERENÇA | % RENT. |
|---|------------------|--------------------|----------------------|---------------|--------|---------------|--------|--------------|---------|
| RENTA FISA - ART. 7º - INCISO I, TP - L 3.924 - PI 15% | | | | | | | | | |
| 88 PREVIDENCIÁRIO RF RF-MI TP | 24/02/2015 | 11.328.860/0001-35 | D+1 | 3.889.802,26 | 9,23 | 4.028.179,00 | 9,00 | 39.377,74 | 1,02 |
| 88 PREVIDENCIÁRIO RF RF-MI TP APOORTE | 23/02/2016 | 11.328.860/0001-35 | D+1 | 3.144.772,64 | 7,27 | 3.197.874,89 | 7,16 | 53.102,25 | 1,62 |
| 88 PREVIDENCIÁRIO TP PCA I | 13/02/2014 | 19.353.740/0001-00 | D+1 | 553.908,05 | 1,29 | 545.974,77 | 1,22 | -7.933,28 | -1,44 |
| FICAJA BRASIL RTM 1 TP RF | 04/02/2014 | 10.740.670/0001-06 | D+1 | 10.788.903,99 | 24,95 | 12.149.007,07 | 27,22 | 1.360.103,08 | 1,16 |
| FUNDO DE INVESTIMENTO CAIXA BRASIL MA-BI 5 TP RF LP | 20/05/2013 | 11.050.913/0001-10 | D+1 | 10.535.616,59 | 24,37 | 10.651.295,30 | 23,96 | 115.678,71 | 1,43 |
| SANTANDER (RESERVA TAXA ADMINISTRATIVA) | 02/15/2011 | 11.180.407/0001-17 | D+1 | 134.829,47 | 0,31 | 138.972,80 | 0,31 | 4.143,33 | 3,21 |
| | | | SUB-TOTAL | 29.144.833,30 | 67,41 | 30.753.064,49 | 68,91 | 1.608.231,19 | 5,51 |
| RENTA FISA - ART. 7º - INCISO III - L 3.924 - PI 16% | | | | | | | | | |
| FUNDO DE INVESTIMENTO DEBENTURAL RF LP | 14/12/2011 | 11.922.270/0001-81 | D+20 | 686.230,07 | 1,59 | 699.191,70 | 1,57 | 12.961,63 | 1,89 |
| | | | SUB-TOTAL | 686.230,07 | 1,59 | 699.191,70 | 1,57 | 12.961,63 | 1,89 |
| RENTA FISA - ART. 7º - INCISO IV - L 3.924 - PI 30% | | | | | | | | | |
| SANTANDER FI EM COTAS DE FICORP - REF. DI | 23/09/2013 | 03.080.104/0001-40 | D+0 | 453.240,28 | 0,98 | 52.191,59 | 0,21 | -390.858,69 | -1,05 |
| FUNDO DE INVESTIMENTO CAIXA BRASIL TP RF LP | 20/09/2013 | 05.194.350/0001-64 | D+1 | 7.053.561,43 | 16,36 | 7.147.520,34 | 16,02 | 93.958,91 | 0,99 |
| | | | SUB-TOTAL | 7.486.801,71 | 17,34 | 7.239.701,93 | 16,22 | -247.099,78 | -3,43 |
| RENTA FISA - ART. 7º - INCISO VI - L 3.924 - PI 8% | | | | | | | | | |
| PRUSS FI EM DIREITOS CREDITÓRIOS II (ANTIGO QT FIDC JUROS REAL) | 29/04/2011 | 11.196.004/0001-02 | D+560 | 2.163.976,01 | 5,02 | 2.195.150,33 | 4,92 | 31.174,32 | 1,16 |
| | | | SUB-TOTAL | 2.163.976,01 | 5,02 | 2.195.150,33 | 4,92 | 31.174,32 | 1,16 |
| RENTA FISA - ART. 7º - INCISO VII - L 3.924 - PI 3% | | | | | | | | | |
| FIDC TIREDOBANK BANCO DE FOMENTO MULTISSETORIAL | 09/05/2011 | 06.927.493/0001-09 | 2019 | 15.018,00 | 0,03 | 14.993,47 | 0,03 | -24,53 | -0,23 |
| | | | SUB-TOTAL | 15.018,00 | 0,03 | 14.993,47 | 0,03 | -24,53 | -0,23 |
| | | | TOTAL RENTA FISA | 38.813.699,92 | 91,29 | 40.997.811,25 | 91,65 | 1.387.791,90 | 3,61 |
| RENTA VARIÁVEL - ART. 8º - INCISO II - L 1.158 - PI 2% | | | | | | | | | |
| J MALUCELLI SMALL CAPS FUNDO DE INVESTIMENTO EM AÇÕES | 09/02/2011 | 09.550.197/0001-07 | D+20 | 233.141,78 | 0,54 | 237.006,31 | 0,53 | 3.864,53 | 1,66 |
| | | | SUB-TOTAL | 233.141,78 | 0,54 | 237.006,31 | 0,53 | 3.864,53 | 1,66 |
| RENTA VARIÁVEL - ART. 8º - INCISO V - L 1.158 - PI 6% | | | | | | | | | |
| FI EM PARTICIPAÇÕES FIPOFUNDO ROMA | 14/12/2010 | 20.886.070/0001-00 | D+1440 | 2.540.803,23 | 6,13 | 2.540.833,62 | 5,94 | -39,61 | -0,61 |
| FOCO CONQUEST FIP | 29/11/2011 | 10.625.020/0001-47 | 2017 | 540.006,19 | 1,94 | 529.521,50 | 1,88 | -10.484,69 | -0,17 |
| | | | SUB-TOTAL | 3.080.809,42 | 8,07 | 3.070.355,12 | 7,82 | -10.454,30 | -0,68 |
| | | | TOTAL RENTA VARIÁVEL | 3.293.871,20 | 8,41 | 3.257.161,43 | 8,38 | -36.709,77 | -0,60 |
| SALDO DEBITA CORRENTE | | | | 64.876,39 | | 28.926,16 | | -35.950,23 | |
| | | | TOTAL GERAL | 43.803.707,51 | 100,00 | 44.655.912,60 | 100,00 | 852.205,09 | 3,12 |

| BANCO | JANEIRO | | FEVEREIRO | |
|-------------------------|---------------|-------|---------------|-------|
| | VALOR | % | VALOR | % |
| CAIXA ECONÔMICA FEDERAL | 28.400.082,01 | 65,00 | 29.987.672,71 | 67,15 |
| BANCO DO BRASIL | 7.080.483,25 | 17,76 | 7.172.128,32 | 17,41 |
| BANCO SANTANDER | 540.009,75 | 1,27 | 232.354,39 | 0,52 |
| GESTÃO ANTERIOR | 6.995.197,11 | 15,22 | 6.535.056,93 | 14,68 |

[Handwritten signatures and initials]

EXTRATO CONSOLIDADO DE ATIVOS

| Posição de Ativos | | | | | | | | | | |
|---|--------------------------|---------------------------------------|---------|--------|----------|--------|-----------------------------|---------------|-------------------|---------------------|
| Qualificador | Administrador | Ativos | Vol* | Ris* | % Índice | Ano | Valor (R\$) (24/02/2017) | % Carteira | PL do Fundo | % no PL do Fundo |
| Renda Fixa | | | | | | | | | | |
| BB DTVM | BB DTVM | BB PREVIDENCIÁRIO RF IRF-MI TP FIC FI | 0,31% | 0,99% | -0,02% | 2,06% | 7.226.754,55 | 16,19% | 9.245.082.413,39 | 0,08% |
| SANTANDER GEST REC | SANTANDER GEST REC | SANTANDER FIC FI BMA-8 TIT PUB RF LP | 7,39% | 3,81% | -0,03% | 5,72% | 139.072,81 | 0,31% | 02.036.762,16 | 0,22% |
| CEF | CEF | FI CAIXA BRASIL IRF-MI 1 TP RF | 0,30% | 0,99% | -0,01% | 2,27% | 12.149.057,11 | 27,22% | 11.686.776.140,44 | 0,10% |
| CEF | CEF | FI CAIXA BRASIL BMA-8 5 TP RF LP | 2,39% | 1,48% | -0,01% | 2,63% | 10.691.295,27 | 23,96% | 5.626.003.834,34 | 0,19% |
| BB DTVM | BB DTVM | BB PREVIDENCIÁRIO RF TP JPCA II FI | 2,63% | 1,42% | 1,09% | 2,55% | 545.974,77 | 1,22% | 805.127.934,70 | 0,07% |
| Sub-total Artigo 7º I, Alínea b - FUNDOS 100% TP (DMA ou IDUA) | | | | | | | 30.793.054,51 | 68,91% | | |
| BRZ INVEST | BNY MELSON SENY FIN DTVM | FI DIFERENCIAL RF LP | 3,75% | 1,89% | -1,96% | 3,53% | 699.181,70 | 1,57% | 170.998.910,28 | 0,41% |
| Sub-total Artigo 7º III, Alínea a - FUNDOS DE INVEST RENDA FIXA REF (DMA ou IDUA) | | | | | | | 699.181,70 | 1,57% | | |
| SANTANDER GEST REC | SANTANDER GEST REC | SANTANDER FIC FI CORPORATE REF DI | 0,03% | 0,87% | 99,92% | 1,97% | 92.381,58 | 0,21% | 5.939.172.518,95 | 0,06% |
| CEF | CEF | FI CAIXA BRASIL TIT PUB RF LP | 0,09% | 0,90% | 103,80% | 2,01% | 7.147.320,32 | 16,02% | 1.908.851.339,36 | 0,37% |
| Sub-total Artigo 7º IV, Alínea a - RF e REFERENCIAL LIVRE | | | | | | | 7.239.701,90 | 16,22% | | |
| QUATÁ GEST REC | QUATÁ GEST REC | QT JPCA FIDC JUROS REAL-SENIOR | 0,22% | 1,0% | 0,83% | 2,63% | 2.195.150,32 | 4,92% | 125.980.568,82 | 1,74% |
| Sub-total Artigo 7º VI - FIDC ABERTO | | | | | | | 2.195.150,32 | 4,92% | | |
| BRASIL PLURAL GEST REC | GRADUAL CCTVM | FIDC TRENDBANCK BF MULTISET 2SEN | 407,57% | -3,03% | -349,99% | -1,91% | 14.563,46 | 0,03% | 2.238.061,74 | 0,65% |
| Sub-total Artigo 7º VII, Alínea a - FIDC FECHADO | | | | | | | 14.563,46 | 0,03% | | |
| Sub-total Renda Fixa - FIDC FECHADO | | | | | | | 40.901.651,90 | 91,65% | | |
| Renda Variável | | | | | | | | | | |
| J MALUCCELLI DTVM | J MALUCCELLI DTVM | JMALUCCELLI SMALL CAPS FIA | 16,59% | 1,66% | -1,42% | 6,07% | 237.006,30 | 0,53% | 30.636.484,95 | 0,77% |
| Sub-total Artigo 8º III - FUNDOS DE AÇÕES | | | | | | | 237.006,30 | 0,53% | | |
| GENUS CAPITAL | FOCO DTVM | CONQUEST FIP | 0,00% | -0,17% | -19,42% | -0,28% | 839.521,54 | 1,88% | 190.416.615,76 | 0,44% |
| CABEDAL INVEST | CABEDAL INVEST | FIP FP2 | 0,00% | -0,01% | -1,11% | -0,02% | 2.646.633,82 | 5,94% | 1.473.631.887,21 | 0,18% |
| Sub-total Artigo 8º V - FUNDO INVEST EM PARTICIPAÇÕES | | | | | | | 3.489.155,16 | 7,82% | | |
| Sub-total Renda Variável | | | | | | | 3.726.161,47 | 8,35% | | |

[Handwritten signature]



Cliente: Santa Fé do Sul SP
Data Início: 30/11/2016

Data Extrato: 24/02/2017
Índice de comparação: IPCA + 6%

EXTRATO CONSOLIDADO DE ATIVOS

| Gestor | Administrador | Ativos | Posição de Ativos | | | | Valor(R\$) (24/02/2017) | % Carteira | pL do Fundo | % do PL do Fundo |
|--------------|---------------|--------|-------------------|-----|----------|----------------------|----------------------------|------------|-------------|---------------------|
| | | | Vol* | Mês | % Índice | Ano | | | | |
| | | | | | | 44.627.813,37 | 100% | | | |
| Total | | | | | | | | | | |

[Handwritten signatures and initials]

EXTRATO CONSOLIDADO DE ATIVOS

| Enquadramento da Carteira | | | | | |
|---------------------------|---|----------------------|---------------|-----------------------|----------------------|
| Artigo | Classe | Valor(R\$) | % Carteira | Política Investimento | Limite Res. 3.922/10 |
| Renda Fixa | | | | | |
| Artigo 7º I, Alínea b | FUNDOS 100% TP (PMA ou IDMA) | 30.753.054,51 | 68,91% | 75,00% | 100,00% |
| Artigo 7º III, Alínea a | FUNDOS DE INVEST RENDA FIXA REF (PMA ou IDMA) | 699.181,70 | 1,57% | 100,00% | 80,00% |
| Artigo 7º IV, Alínea a | RF e REFERENCIAL LIVRE | 7.239.701,90 | 16,22% | 30,00% | 30,00% |
| Artigo 7º VI | FIDC ABERTO | 2.195.150,32 | 4,92% | 6,00% | 15,00% |
| Artigo 7º VII, Alínea a | FIDC FECHADO | 14.563,46 | 0,03% | 2,00% | 5,00% |
| | Total Renda Fixa | 40.901.651,90 | 91,65% | | |
| Renda Variável | | | | | |
| Artigo 8º III | FUNDOS DE AÇÕES | 237.006,30 | 0,53% | 2,00% | 15,00% |
| Artigo 8º V | FUNDO INVEST EM PARTICIPAÇÕES | 3.489.155,16 | 7,82% | 10,00% | 5,00% |
| | Total Renda Variável | 3.726.161,47 | 8,35% | | |

[Handwritten signatures and initials]

EXTRATO CONSOLIDADO DE ATIVOS

| Rentabilidades por Artigo em Períodos Fechados (%) | | Ganhos Financeiros | | | | | |
|--|-----------|--------------------|--------|----------|----------|-------------------------|-------------------|
| Artigo | Estatégia | No Mês | No Ano | 12 meses | 24 meses | Estatégia | Ganho Bruto (R\$) |
| Artigo 7º I, Alínea b | | 1,19 | 2,42 | -- | -- | Artigo 7º I, Alínea b | 347.791,26 |
| % do CDI | | 137,2 | 123,4 | -- | -- | | |
| Artigo 7º III, Alínea a | | 1,89 | 3,53 | -- | -- | Artigo 7º III, Alínea a | 12.951,63 |
| % do CDI | | 217,9 | 179,6 | -- | -- | | |
| Artigo 7º IV, Alínea a | | 0,90 | 2,01 | -- | -- | Artigo 7º IV, Alínea a | 67.900,10 |
| % do CDI | | 103,7 | 102,4 | -- | -- | | |
| Artigo 7º VI | | 1,16 | 2,63 | -- | -- | Artigo 7º VI | 25.173,42 |
| % do CDI | | 133,9 | 134,1 | -- | -- | | |
| Artigo 8º III | | 1,66 | 6,07 | -- | -- | Artigo 7º VII, Alínea a | -485,46 |
| Var. IBOVESPA p.p | | -1,4 | -4,8 | -- | -- | | |
| Artigo 8º V | | 0,04 | 0,00 | -- | -- | Artigo 8º III | 3.864,53 |
| Var. IBOVESPA p.p | | -3,0 | -10,7 | -- | -- | Artigo 8º V | -1.674,30 |
| | | | | | | Total | 458.551,28 |

(Handwritten signatures and initials)

EXTRATO CONSOLIDADO DE ATIVOS

Alocação por Estratégia



Alocação por Gestor

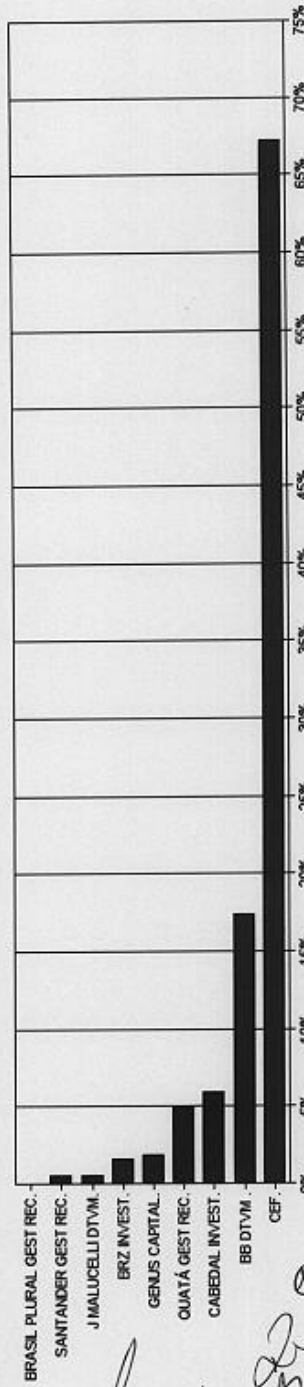

[Handwritten signatures and initials]

EXTRATO CONSOLIDADO DE ATIVOS

Rentabilidades da Carteira

| Ano | Jan | Fev | Mar | Abr | Mai | Jun | Jul | Ago | Sed | Out | Nov | Dez | Rent. Ano |
|------------|------|------|-----|-----|-----|-----|-----|-----|-----|-----|-----|-----|-----------|
| 2016 | | | | | | | | | | | | | |
| IPCA + 6% | | | | | | | | | | | | | 1,13 |
| p.p. Índx. | | | | | | | | | | | | | 0,41 |
| 2017 | | | | | | | | | | | | | 0,32 |
| IPCA + 6% | 1,13 | 1,05 | | | | | | | | | | | 2,20 |
| p.p. Índx. | 0,89 | 0,75 | | | | | | | | | | | 1,45 |
| | 0,24 | 0,31 | | | | | | | | | | | 0,55 |

Evolução da Rentabilidade

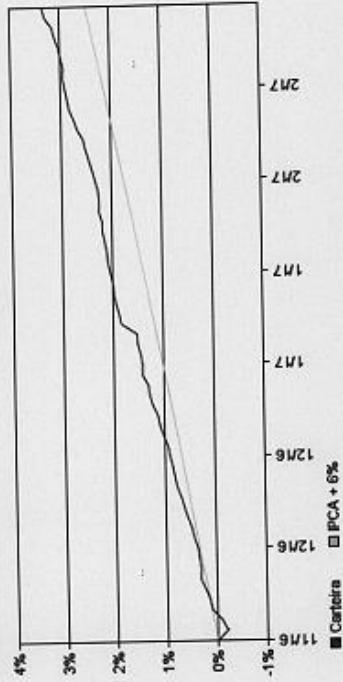

Rentabilidades Mensais - 12 últimos meses

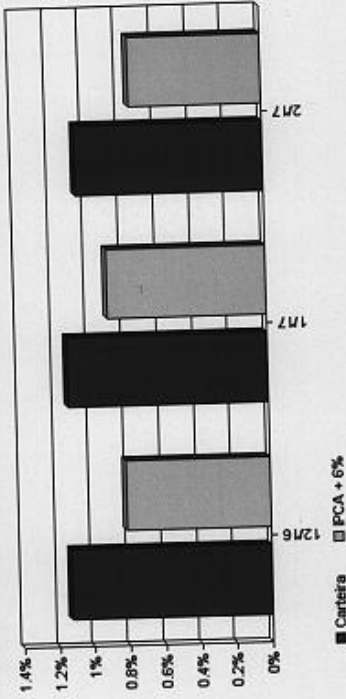

[Handwritten signature]

EXTRATO CONSOLIDADO DE ATIVOS

Análise de Risco / Retorno da Carteira

| Mês acima do Benchmark | Mês abaixo do Benchmark | Qtd. | Perct. | Período | Rentabilidade (%) | | | Volat. Anual |
|---------------------------------|-------------------------|------|--------|----------------|-------------------|-----------|-------------|--------------|
| | | | | | Carteira | IPCA + 6% | p.p. Índex. | |
| | | 3 | 100,0% | 03 meses | 3,35 | 2,47 | 0,9 | 0,911 |
| | | 0 | 0,0% | 06 meses | -- | -- | -- | -- |
| | | | | 12 meses | -- | -- | -- | -- |
| | | | | 24 meses | -- | -- | -- | -- |
| | | | | 36 meses | -- | -- | -- | -- |
| Maior rentabilidade da Carteira | | | 1,13% | Desde o início | 3,35 | 2,47 | 0,9 | 0,911 |
| Menor rentabilidade da Carteira | | | 1,06% | | | | | |

Análise dos Fundos & Ativos da Carteira

| Fundo / Indexador | Rentabilidades em Períodos Fechados (%) | | | | | | | | | | | |
|---|---|--------|---------|---------|----------|----------|----------|--|--|--|--|--|
| | No Mês | No Ano | 3 meses | 6 meses | 12 meses | 24 meses | 36 meses | | | | | |
| BIS PREVIDENCIÁRIO RF IRI-M 1 TP FIC FI | 0,99 | 2,26 | 3,45 | 3,45 | 3,45 | 3,45 | 3,45 | | | | | |
| Var. do IRI-M 1 p.p. | -0,02 | -0,05 | -0,08 | -0,08 | -0,08 | -0,08 | -0,08 | | | | | |
| SANTANDER FIC FI IMA-B TIT PUB RF LP | 3,81 | 5,72 | 8,75 | 8,75 | 8,75 | 8,75 | 8,75 | | | | | |
| Var. do IMA-B TOTAL p.p. | -0,03 | -0,07 | -0,11 | -0,11 | -0,11 | -0,11 | -0,11 | | | | | |
| FI CAIXA BRASIL IRE-M 1 TP RF | 0,99 | 2,27 | 3,47 | 3,47 | 3,47 | 3,47 | 3,47 | | | | | |
| Var. do IRI-M 1 p.p. | -0,01 | -0,04 | -0,06 | -0,06 | -0,06 | -0,06 | -0,06 | | | | | |
| FI CAIXA BRASIL IMA-B 5 TP RF LP | 1,48 | 2,63 | 4,05 | 4,05 | 4,05 | 4,05 | 4,05 | | | | | |
| Var. do IMA-B 5 p.p. | -0,01 | -0,03 | -0,05 | -0,05 | -0,05 | -0,05 | -0,05 | | | | | |
| BIS PREVIDENCIÁRIO RF TP ICA II FI | 1,42 | 3,55 | 3,94 | 3,94 | 3,94 | 3,94 | 3,94 | | | | | |
| Var. do ICA II p.p. | 1,09 | 1,84 | 2,93 | 2,93 | 2,93 | 2,93 | 2,93 | | | | | |
| FI DIFERENCIAL RF LP | 1,69 | 3,53 | 5,49 | 5,58 | 5,58 | 5,58 | 5,58 | | | | | |
| Var. do IMA-B TOTAL p.p. | -1,96 | -2,26 | -3,28 | -3,28 | -3,28 | -3,28 | -3,28 | | | | | |
| SANTANDER FIC FI CORPORATE REF DI | 0,87 | 1,97 | 3,12 | 3,12 | 3,12 | 3,12 | 3,12 | | | | | |
| % do CDI | 99,92 | 100,42 | 100,35 | 100,35 | 100,35 | 100,35 | 100,35 | | | | | |
| FI CAIXA BRASIL TIT PUB RF LP | 0,90 | 2,01 | 3,14 | 3,14 | 3,14 | 3,14 | 3,14 | | | | | |
| % do CDI | 103,88 | 102,49 | 101,08 | 101,08 | 101,08 | 101,08 | 101,08 | | | | | |

[Handwritten signature]

EXTRATO CONSOLIDADO DE ATIVOS

Análise dos Fundos & Ativos da Carteira

| Fundos / Indicador | Rentabilidades em Períodos Fechados (%) | | | | | | | | | | | |
|---|---|------------------|------------------|------------------|------------------|------------------|------------------|--|--|--|--|--|
| | No Mês | No Ano | 3 meses | 6 meses | 12 meses | 24 meses | 36 meses | | | | | |
| QT IPCA FIDC JUROS RUAL-SENIOR Var. do IPCA p.p. | 1,16 0,83 | 2,03 1,92 | 3,73 2,72 | 3,73 2,72 | 3,73 2,72 | 3,73 2,72 | 3,73 2,72 | | | | | |
| FIDC TRESHOSBANK SF MULTISSET 25EN % do CDI | -3,03 -349,99 | -4,55 -231,91 | -8,02 -258,15 | -8,02 -258,15 | -8,02 -258,15 | -8,02 -258,15 | -8,02 -258,15 | | | | | |
| JMILUCELLI SMALL CAPS FIA Var. do IBOVESPA p.p. | 1,66 -1,42 | 6,07 -4,61 | 9,32 1,63 | 9,32 1,63 | 9,32 1,63 | 9,32 1,63 | 9,32 1,63 | | | | | |
| CONQUEST FIP % do CDI | -0,17 -19,42 | -0,28 -14,31 | -0,30 -12,39 | -0,30 -12,39 | -0,30 -12,39 | -0,30 -12,39 | -0,30 -12,39 | | | | | |
| FIP FIP2 % do CDI | -0,01 -1,13 | -0,02 -1,10 | -0,03 -1,10 | -0,03 -1,10 | -0,03 -1,10 | -0,03 -1,10 | -0,03 -1,10 | | | | | |
| CDI | 0,87 | 1,96 | 3,11 | 6,43 | 13,89 | 29,35 | 43,51 | | | | | |
| IMA-B 5 | 1,49 | 2,67 | 4,10 | 6,47 | 13,40 | 30,51 | 49,75 | | | | | |
| IMA-B 5+ | 5,06 | 7,41 | 11,40 | 11,75 | 35,35 | 43,21 | 70,82 | | | | | |
| IMA-B TOTAL | 3,85 | 5,79 | 8,86 | 9,92 | 26,69 | 30,66 | 61,80 | | | | | |
| IMA-GERAL TOTAL | 2,26 | 4,11 | 6,07 | 8,66 | 21,43 | 34,20 | 51,97 | | | | | |
| IFE-M I | 1,01 | 2,31 | 3,53 | 6,86 | 14,23 | 30,27 | 44,56 | | | | | |
| IFE-M 1+ | 2,37 | 5,09 | 7,31 | 11,32 | 28,78 | 37,63 | 53,85 | | | | | |
| IFE-M TOTAL | 2,01 | 4,34 | 6,27 | 10,02 | 23,33 | 35,09 | 50,62 | | | | | |
| IBOVESPA | 3,09 | 10,60 | 7,66 | 15,13 | 55,78 | 29,23 | 41,55 | | | | | |
| IPY | 4,86 | 8,80 | 10,40 | 14,77 | 49,01 | 48,14 | 52,48 | | | | | |

[Handwritten signature and initials]

EXTRATO CONSOLIDADO DE ATIVOS

Análise dos Fundos & Ativos da Carteira

Rentabilidades em Períodos Fechados (%)

| Fundo / Instrumento | 12 Meses | No Ano | 3 meses | 6 meses | 12 meses | 24 meses | 36 meses |
|---------------------|----------|--------|---------|---------|----------|----------|----------|
| SMALL CAP | 5,73 | 17,81 | 17,17 | 14,91 | 64,13 | 29,70 | 10,46 |
| IMPC + 6% | 0,66 | 1,00 | 2,26 | 4,04 | 10,98 | 30,61 | 49,00 |
| IPCA + 6% | 0,75 | 1,65 | 2,47 | 4,47 | 11,04 | 29,84 | 48,16 |

[Handwritten signature]

Rio de Janeiro, 24 de Fevereiro de 2017.

Ao

SANTAFEPREV

Att. Sr. Ronaldo

Com o objetivo e sugerir realocações da carteira do **SANTAFEPREV** diante do cenário macroeconômico prospectivo para o ano de 2017 apresentamos abaixo duas tabelas para o embasamento destas sugestões:

IMA - Índices de Mercado Anbima

| Em 30/12/16 | | | | | |
|-------------|------------|-----------------|---------------|---------------|---------------|
| Índice | Referência | Valor do índice | Var. no dia % | Var. no mês % | Var. no ano % |
| IRF-M | 1 * | 8.837,1140260 | 0,05 | 1,20 | 14,72 |
| IRF-M | 1+ ** | 10.159,3813670 | 0,04 | 2,11 | 29,64 |
| IRF-M | Total | 9.470,0351250 | 0,04 | 1,84 | 23,37 |
| IMA-C | Total | 4.885,0662650 | 0,05 | 0,48 | 18,65 |
| IMA-B | 5 *** | 4.612,4495770 | 0,04 | 1,39 | 15,48 |
| IMA-B | 5+ **** | 5.631,9843830 | 0,04 | 3,71 | 31,04 |
| IMA-B | Total | 4.872,0275190 | 0,04 | 2,91 | 24,81 |
| IMA-S | Total | 3.758,6324850 | 0,05 | 1,10 | 13,84 |
| IMA-Geral | Total | 4.239,7464840 | 0,04 | 1,88 | 21,00 |

Fonte: Anbima. Elaboração: Valor Data. * Prazo menor ou igual a 1 ano ** Prazo maior que 1 ano *** Prazo menor ou igual a 5 anos **** Prazo maior que 5 anos.

IMA - Índices de Mercado Anbima

Em 17/02/17

| Índice | Referência | Valor do índice | Var. no dia % | Var. no mês % | Var. no ano % |
|-----------|------------|-----------------|---------------|---------------|---------------|
| IRF-M | 1* | 9.014,6215360 | 0,07 | 0,71 | 2,01 |
| IRF-M | 1+** | 10.606,4988650 | 0,21 | 1,69 | 4,40 |
| IRF-M | Total | 9.825,5434110 | 0,17 | 1,44 | 3,75 |
| IMA-C | Total | 5.120,7533610 | -0,01 | 2,07 | 4,82 |
| IMA-B | 5*** | 4.706,3779490 | 0,02 | 0,87 | 2,04 |
| IMA-B | 5+**** | 5.952,9548080 | 0,20 | 3,39 | 5,70 |
| IMA-B | Total | 5.088,5765090 | 0,14 | 2,53 | 4,44 |
| IMA-S | Total | 3.823,4012210 | 0,05 | 0,63 | 1,72 |
| IMA-Geral | Total | 4.383,1195280 | 0,12 | 1,55 | 3,38 |

Fonte: Anbima. Elaboração: Valor Data. * Prazo menor ou igual a 1 ano ** Prazo maior que 1 ano *** Prazo menor ou igual a 5 anos **** Prazo maior que 5 anos.

Adicionamos a estes 2 quadros os seguintes dados:

Meta atuarial INPC + 6% = 12,95% em 2016.

Meta Atuarial IPCA + 6% = 12,69% em 2016.

Notamos que os índices "mais curtos" como o IRF-M 1, IDKA 2 anos bem como o CDI (IMA-S) estão sem prêmio de rentabilidade frente aos demais índices. No ano de 2017, até o dia 16/02/2017 o índice IDKA 2 A teve valorização de 1,82%.

Tal fato se baseia na relativa, porém elevada, previsibilidade que o mercado consegue atribuir às variações, para 2017 e 2018, de dois dos principais indicadores macroeconômicos que influenciam fortemente estes índices que são a inflação (IPCA) e a Taxa SELIC Meta definida pelo COPOM.

Diante destes aspectos e perspectivas recomendamos as seguintes realocações dos recursos financeiros previdenciários do **SANTAFEPREV**:

- 1- Inicialmente, sugerimos ao **SANTAFEPREV** considerar como alternativa de investimento a compra direta de Títulos Públicos Federais para a sua atual carteira. As principais premissas que nos levam a recomendar esta análise são:

F. A. e J. S.

CU

- A Resolução 3.922/10 autoriza que até 100% dos recursos financeiros previdenciários dos RPPSs podem ser investidos em um ou mais Títulos Públicos Federais;
 - São os títulos com menor risco de crédito, maior liquidez e elevada rentabilidade, proporcionando assim uma combinação quase ideal que qualquer investidor busca antes de decidir por um investimento;
 - Baixos custos de manutenção da carteira e o não pagamento de despesas como as de taxas de administração, taxa da CVM, taxa da ANBIMA, auditoria independente, e outros custos que são incorridas nos investimentos em fundos de investimentos que tem sua carteira formada exclusivamente por Títulos Públicos Federais;
 - Os Títulos Públicos Federais são adquiridos através de uma "conta SELIC" do investidor o que garante a segurança e propriedade destes ativos, pelo investidor, sem risco de ser afetado ou comunicado com o patrimônio da instituição custodiante; Esta conta também permite elevada liquidez com a imediata realização de operações de compra e venda.
 - Com o fechamento da Taxa SELIC nas próximas reuniões do COPOM, conforme exposto nas atas de reuniões anteriores, podemos prever uma forte valorização dos Títulos Públicos Federais ao longo de 2017 e diante de uma meta atuarial menor que a de 2016. Desta forma, o investimento em Título Públicos Federais pode representar uma aplicação com elevado retorno e acima da meta atuarial do **SANTAFEPREV** em 2017.
- 2- Aumentar percentual de aplicações em fundos de investimentos do segmento de renda variável "tradicionais", isto é, com carteira de ações negociadas regularmente na BM&FBOVESPA em consonância com a atual política de investimentos de 2017; há um fundo desta categoria, o J Malucelli Small Caps e é o fundo mais rentáveis até a presente data na carteira do **SANTAFEPREV** e acreditamos em continuidade de boa performance deste segmento diante dos sinais de recuperação de fundamentos refletidas em alguns índices macroeconômicos, a grande possibilidade de aprovação da reforma da previdência na atual base parlamentar do Governo, novos fluxos de capitais externos para o Brasil e operações de abertura de capital (IPOs) e privatizações e concessões que devem tomar curso no ambiente da BM&F Bovespa em 2017.
- 3- Recomendamos as seguintes realocações na carteira do **SANTAFEPREV**:
- Resgate de R\$ 2 Milhões do Fundo BB Previdenciário IRF-M 1 e sua aplicação no Fundo BB Dividendos – CNPJ 15.477.710/0001-84 (fundo novo na carteira do **SANTAFEPREV**).

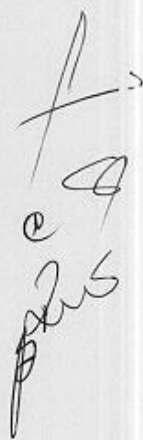

- Resgate de R\$ 1 Milhão do Fundo BB Previdenciário IRF-M 1 e sua aplicação no Fundo BB Ações Governança – CNPJ 10.418.335/0001-88 (fundo novo na carteira do **SANTAFEPREV**).
- Resgate de 5 Milhões do Fundo BB Previdenciário IRF-M 1 e sua aplicação no Fundo BB Previdenciário IRF-M – CNPJ 07.111.384/0001-69 (fundo novo na carteira do **SANTAFEPREV**). Este fundo praticamente “contém” o fundo a ser resgatado e é bem mais rentável como podemos perceber na tabela acima.
- Resgate de R\$ 10 Milhões do Fundo CAIXA Brasil IRF-M 1 e sua aplicação nos seguintes fundos da CAIXA:
- R\$ 1 Milhão no Fundo CAIXA Brasil IBX 50 – CNPJ 03.737.217/0001-77. (fundo novo na carteira do **SANTAFEPREV**).
- R\$ 3 Milhões do Fundo CAIXA Brasil IMA-B - CNPJ 10.740.658/0001-93. (fundo novo na carteira do **SANTAFEPREV**).
- R\$ 3 Milhões do Fundo CAIXA Brasil IMA-B 5+- CNPJ 10.577.503/0001-88. (fundo novo na carteira do **SANTAFEPREV**).
- R\$ 3 Milhões do Fundo CAIXA Brasil IMA-Geral - CNPJ 11.061.217/0001-93. (fundo novo na carteira do **SANTAFEPREV**).

Resgate de R\$ 5 Milhões do Fundo CAIXA IMA-B 5 e sua integral reaplicação no Fundo CAIXA Brasil IMA-Geral - CNPJ 11.061.217/0001-93.

Resgate de R\$ 5 Milhões do Fundo CAIXA Brasil Títulos Públicos RF LP e sua realocação no Fundo CAIXA Brasil IRF-M – CNPJ 14.508.605/0001-00.

Ficamos a disposição para outros esclarecimentos.

Atenciosamente,

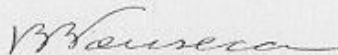

Ronaldo Borges da Fonseca

Economista – CORECON 1639-1 - 19ª Região

CVM- Consultor de Valores Mobiliários

